CAPITOLO SECONDO

68/69: SI RIPARTE CON LA LIBERTAS ED È SUBITO LA PROMOZIONE

È il '68 quando finalmente anche a Sulmona si torna a parlare di pallavolo.

POSITIVO ESORDIO DELLA VOLLEY LIBERTAS

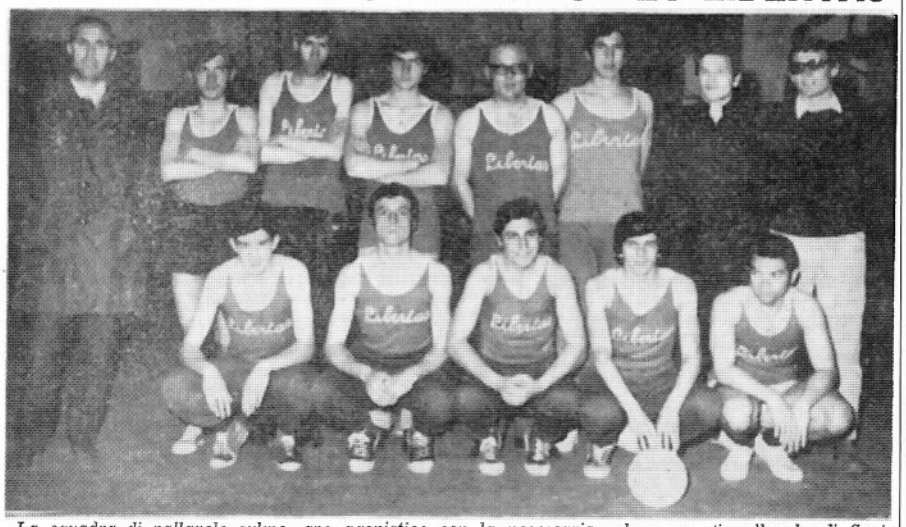

La squadra di pallavolo sulmonese della « Volley Libertas » ha egregiamente esordito nel campionato regionale di promozione.

L'incontro, che ha visto il sestetto sulmonese impegnato sul difficile campo di Balsorano, è stato un vero monologo della Libertas stessa. Tutti indistintamente meritano gli elogi per avere portato a termine il primo impegno agonistico con la necessaria responsabilità.

La vittoria contro il Balsorano apre le porte alla squadra sulmonese per un campionato più interessante e con la speranza di una affermazione finale.

Il prossimo impegno vede la Libertas contro il pericoloso ed esperto Celano. L'incontro è stato fissato per domenica alle ore 10,30 sul campo di pallavolo di Santa Chiara.

Nella foto: *gli atleti e dirigenti che hanno preso parte alla trasferta di Balsorano. Dalla destra il presidente Aldo Milano, La Civita, Corsetti, D'Azzena, Martella, D'Errico, i professori Franco Del Monte e Domenico Carrozza. Accosciati: Silvestri, Leone, Corradini, De Angelis, Esposito.*

IL MESSAGGERO - 25 APRILE 1969

1° Incontro di campionato - 20 Aprile 1969 - Balsorano - Libertas Sulmona 1-3 il 25 Maggio 1963 conl'incontro CUS L'Aquila - Libertas Sulmona (3-2) termina il Campionato Regionale di Pallavolo. La Libertas Sulmona 2ª Classificata è promossa in serie "D".

La società si iscrive al campionato regionale con una nuova sponsorizzazione: la ***Libertas***, presieduta dal Presidente Aldo Milano.

Il torneo inizia il 20 di aprile e gli incontri si disputano nell'impianto di Santa Chiara all'aperto, sfidando gli umori capricciosi di Giove Pluvio che rischiavano di compromettere la regolarità delle partite.

Il sestetto peligno parte subito bene: un sonante 3-1 sul difficile campo del Balsorano a cui segue la vittoria in casa sul Celano e l'inizio di una fuga che porta la Volley Libertas, al termine di un impegnativo e sofferto campionato, a classificarsi al 1° posto ed ottenere la meritata promozione in serie "D".

Gli artefici dell'importante successo che rilancia definitivamente la pallavolo peligna in campo regionale sono:
(All.) Franco Del Monte, Luciano Corsetti, Francesco D'Altorio, Salvatore Leone, Gianni De Angelis, Pasquale Esposito, Enrico La Civita, Sabatino Silvestri, Gianfranco Martella, Ferdinando D'Azzena.

Poi, come ogni estate, si organizza sul mitico campo in cemento di S. Chiara il 3° Torneo notturno cittadino ***"2° Trofeo Confetti Pelino***"che vede ai nastri di partenza le seguenti squadre:

Libertas: Luciano Corsetti, Gianni De Angelis, Lucio Diodati, Pasquale Esposito, Mario De Santis, Salvatore Leone.
Prodotti Reginella: Nicola De Grandis, Valter La Gatta, Fabio Maiorano, Franco La Civita, Antonio De Chellis, Angelo Giannandrea, Enzo Giovanniello.
Torrefazione Di Marzio: Antonio Buccini, Mario Pulsone, Emidio Valeri, Franco Pacella, Franco Mancini, Franco Settevendemmie, Franco Monti.
Tipografia La Moderna: Vincenzo Di Salle, Francesco D'Altorio, Sabatino Silvestri, Armando Del Signore, Giuseppe Scappaticci, Ettore Corradini.

La manifestazione, articolata in sei serate di gare (30 giugno-5 luglio) anche sè avversata dalle cattive condizioni atmosferiche, non tiene lontano gli "*aficionados*" dagli spalti del campo di gioco. Naturalmente, le varie formule dei tornei piacciono agli sportivi sulmonesi che, oltre a trascorrere delle piacevoli serate, assistono ad incontri combattuti e spettacolari. Il Tempo del 10 luglio titola *"Libertas sugli scudi, ha vinto il torneo di pallavolo"*. L'importanza di queste manifestazioni estive è dovuta soprattutto al fatto che, grazie ad esse, altri giovani si avvicinano a questo sport, consentendo alla Società di contare sempre più su un numero maggiore di praticanti.

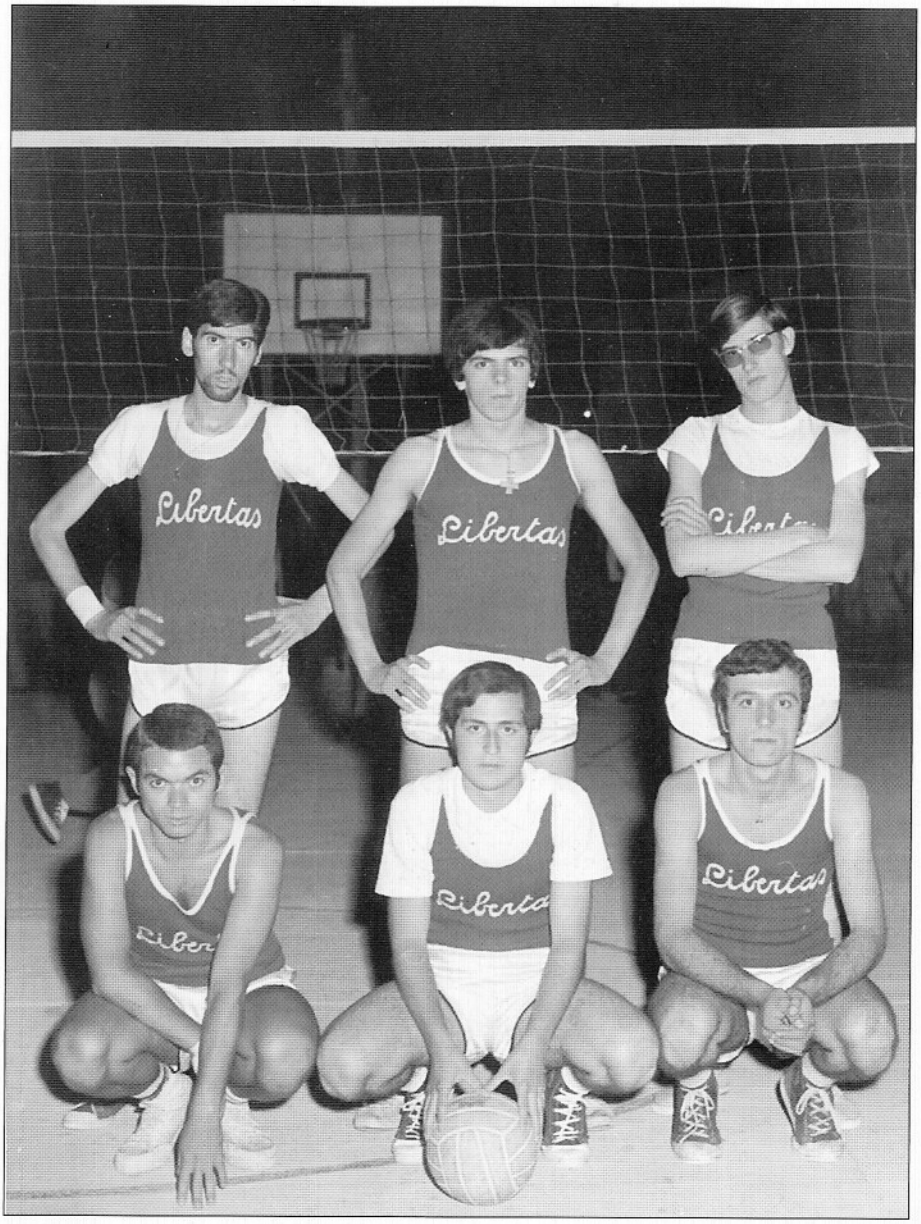

In piedi: Luciano Corsetti - Gianni De Angelis - Lucio Diodati -
Accosciati: Pasquale Esposito - Mario De Santis - Salvatore Leone

69/70: SI RICOMINCIA IN CAMPO REGIONALE

Ampliata la rosa dei propri giocatori, la ***Libertas Sulmona*** si presenta ai nastri di partenza del Campionato Regionale di Serie "D" al quale partecipano le compagini dei VV. FF. Di Pietro Teramo, del Real Aquila, del Celano, dell'Avezzano, del Torrione L'Aquila, dei VV.FF. Bellucci Aquila e Oratoriana Aquila. Fra i nuovi troviamo in questa stagione i vari Paolo Barrasso, Enrico La Civita, Francesco D'Altorio, Ettore Corradini, Sabatino Silvestri e Luciano Cimarelli.

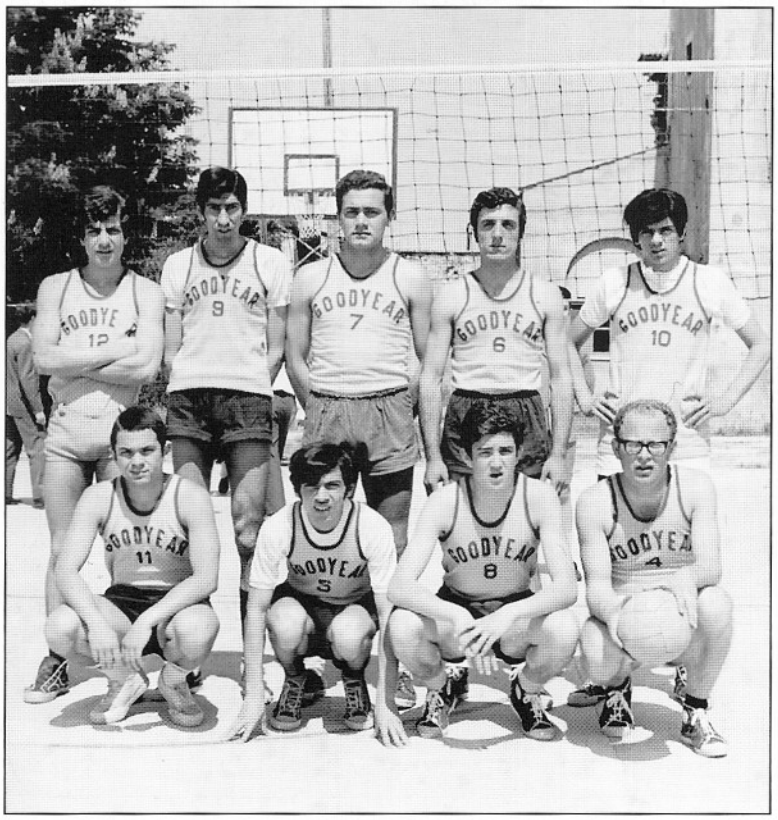

La formazione: (12) Ferdinando D'Azzena, (9) Luciano Corsetti, (7) Francesco D'Altorio, (6) Salvatore Leone, (10) Gianni De Angelis
In basso: (11) Pasquale Esposito, (5) Franco La Civita, (8) Sabatino Silvestri, (4) Gianfranco Martella.

Il torneo procede a fasi alterne per i ragazzi di Del Monte che concludono in crescendo con una netta affermazione ottenuta all'Aquila sull'Oratoriana e infine con un perentorio 3-1 sulla seconda in classifica, VV. FF. di Teramo. Al termine della stagione c'è soddisfazione per aver disputato un torneo positivo che ha vissuto giornate memorabili con le vittorie ottenute contro le blasonate squadre aquilane. Il mese di giugno, nei giorni 28, 29 e 30, si svolge, sempre sull'impianto di Santa Chiara, il 4° Torneo Notturno cittadino "***3° Trofeo Mario Pelino***," con *Elettronica Frascarelli, Prodotti Reginella, Isothermo Mariani,* vinto dalla *Tipografia La Moderna.*

Il sestetto vincitore: Francesco D'Altorio, Vincenzo Marinucci (Presidente), Luciano Corsetti, Sabatino Silvestri, Franco La Civita, Salvatore Leone, Pasquale Esposito

Il 13 settembre è il Bagnaturo, in occasione della festa patronale, ad organizzare un torneo provinciale di pallavolo in cui la squadra biancorossa, sponsorizzata dalla *Tipografia La Moderna*, si piazza al 2° posto alle spalle del San Benedetto.

La formazione: Gianni De Angelis, Ferdinando D'Azzena, Francesco D'Altorio, Enrico La Civita, Sabatino Silvestri, Pasquale Esposito, Vincenzo Marinucci (Dirigente), Lucio Diodati.

70/71: PARTECIPAZIONE ALLA SERIE D REGIONALE

Per il Sulmona Volley, l'inizio di questa stagione sportiva non è dei più felici, infatti è a forte rischio la partecipazione al campionato per la mancanza di una struttura idonea dove svolgere l'attività agonistica.

DURANTE IL PRIMO GIORNO DI ALLENAMENTO

La Volley Sulmona cacciata dalla palestra

Serie difficoltà per la squadra - Si attuano le disposizioni del Provveditore ?

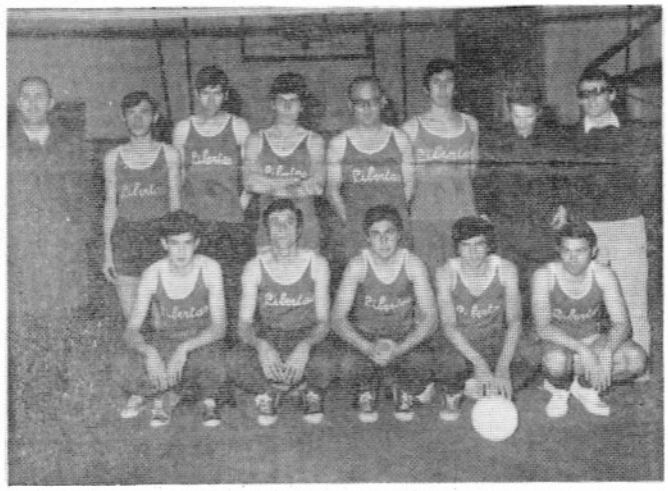

Il « Volley-Sulmona » in una recente fotografia. Sono riconoscibili: il presidente Aldo Milano e l'allenatore Franco Del Monte

La Volley-Sulmona naviga in serie difficoltà organizzative. La squadra ovidiana di pallavolo, dopo l'ammissione al campionato regionale di serie D, si vede costretta con molte probabilità, a rinunciare al prossimo torneo in programma per il mese di gennaio, a causa del mancato permesso per lo svolgimento degli allenamenti.

Gli atleti che avrebbero dovuto affettuare la propria preparazione presso la nuovissima palestra di Porta Napoli (tra le altre cose mal disciplinata), sono stati «cacciati» a malo modo nel primo giorno di allenamento.

L'episodio che tra le altre cose ha poco di sportivo, richiama ancora una volta la sensibilità verso quelle attività sportive che fanno i salti mortali per sopravvivere.

L'episodio, dicevamo, cozza terribilmente contro le ultime disposizioni del Provveditore agli Studi che oltre ad avere dimostrato di essere molto interessato ai problemi sportivi tra gli studenti è sembrato incline a mettere a disposizione dei vari organismi gli impianti scolastici. E' ovvio ricordare che la pallavolo, come tante altre branche sportive, richiede una gran dose di sacrifici, pertanto qualsiasi piccolo ostacolo potrebbe danneggiare in maniera determinante gli entusiasmi.

La Volley-Sulmona, dunque, alla luce di ogni commento ha bisogno di una palestra per la preparazione dei suoi atleti, una palestra, per capirci, che dia al volenteroso gruppo sulmonese la possibilità di potersi esprimere nei suoi massimali. Considerando quindi che la palestra di Porta Napoli è ormai un «porto di mare» in quanto essa viene utilizzata, non sappiamo come, da moltissime società, prime fra tutte: il Mini-Basket, la Società Tennis, il Centro Addestramento «Olimpia» e il Basket-Sulmona, corre quindi l'obbligo che anche la pallavolo trovi il suo «buco» per lo svolgiment della preparazione.

A tal proposito non dobbiam essere noi i consiglieri di chi preposto alla concessione dei pe messi... ma ripetiamo se la porta stata già aperta per altre attivit sportive, anche la pallavolo, che nizia il campionato tra pochi gio ni, dovrebbe avere la necessari possibilità di allenarsi.

In ogni modo, concludiamo r cordando che le attività sportiv menzionate hanno già a dispos zione altri impianti che natura mente utilizzano a loro piacime to, la Volley invece è un po' fuo dal «giro»... dunque... coraggio!

IL MESSAGGERO - 30 dicembre 1970

Dopo un'estenuante battaglia, combattuta a suon di pressanti richieste e sistematici rifiuti, il Provveditorato agli studi di L'Aquila, ci concede l'utilizzo della palestra della Scuola Elementare di Viale Mazzini per poter disputare gli allenamenti e le partite. Il campionato si presenta alquanto difficile per la presenza di squadre blasonate, quali la Tintorelli Pescara, la A.S. Pineto, la Primavera Chieti ed il Real L'Aquila, oltre all'Avezzano, al Celano, al Torrione L'Aquila, e l'ACLI Paganica.

La formazione: (All.) Franco Del Monte, Sabatino Silvestri, Luciano Corsetti, Francesco D'Altorio, Lucio Diodati, Gianni De Angelis, Ferdinando D'Azzena, Enrico La Civita
In basso: D'Errico, Franco La Civita, Paolo Barrasso, Pasquale Esposito, Mario De Santis, Luciano Cimarelli, Ettore Corradini.

Nel corso della stagione, resta vivo il ricordo del 14 febbraio, giorno in cui la Libertas Sulmona ottiene la vittoria più bella ai danni del Real L'Aquila, secondo in classifica, giunto a Sulmona con il piglio baldanzoso della squadra di rango superiore.

In una palestra gremita di pubblico, i biancorossi ribattono colpo su colpo e alla fine dell'incontro il risultato finale 3-1 costituisce motivo di orgoglio sullo strapotere delle squadre aquilane.

Dal quotidiano Il Messaggero del 18 febbraio:"*Riscatto completo della Libertas Sulmona contro gli aquilani del Real. Tre set pienamente dominati con un gioco di qualità del sestetto sulmonese possono essere considerati i motivi di un successo che ha premiato la passione dei giovani allenati da Franco Del Monte.*"

A vincere il torneo è la Tintorelli Pescara, con la Libertas Sulmona che va ad occupare un brillante 5° posto nella classifica finale.

Il 5, 6 e 7 giugno la squadra sulmonese, sponsorizzata per l'occasione dalla *Tipografia La Moderna*, partecipa al torneo di San Benedetto in Perillis, insieme ad altre tre compagini del centro aquilano, con la squadra di casa rinforzata, per l'occasione, da atleti che militano in serie superiore.

Con pieno merito, è proprio il sestetto ovidiano ad aggiudicarsi il prestigioso trofeo, battendo in finale proprio il S. Benedetto con un perentorio 2-0. Al termine anche il riconoscimento, quale miglior giocatore, per il nostro giovane atleta Nando D'Azzena.

La replica, a Sulmona, sul campo di Santa Chiara, nel 1° Torneo provinciale che si svolge nel mese di luglio, va al CUS L'Aquila, che si aggiudica il Trofeo battendo, in un'appassionante finale, i biancorossi con il punteggio di 2-1.

Il Sig. Vincenzo Accardo premia il Prof. Gianni De Angelis